朝鮮日報 夕刊
三日(日)
本紙朝夕刊十二面

히總統、웰스氏會談成果
海洋의自由、植民地返還等
獨逸側和平條件提示?
一時間半의重要會談

【伯林二日發同盟】獨逸政府는 二日에擧行된 히틀러總統과 웰스米國特使와의 會談에關하여 다음가튼 콤뮤니케를發表하엿다
히틀러總統은 今日午前 립펜트롭프外相立會下에 米國國務次官 사므나·웰스氏와 同氏隨行의 카크駐獨米國大使를 引見하고 長時間에亘하여 會談을遂하엿다(寫眞은 會見한 히틀러總統과 웰스米國特使)

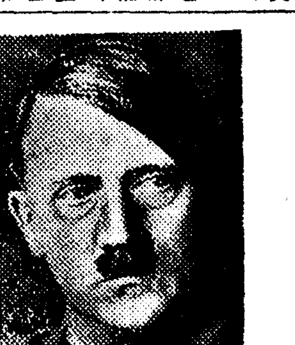

【伯林二日發同盟】웰스米國務次官은 二日總統官邸에서 히틀러總統과 會見하고 午前十一時부터 午後零時三十分까지 約一時間半에亘하여 重要會談을하엿다 獨逸官邊의 觀測하는바에依하면 席上히틀러總統은 全通商路를 軍事的으로 支配하고 獨逸 伊太利兩國의 和平條件을 提示하엿다고한다 一、海洋의自由 英國이 現在와가치 歐洲及亞細亞의 國民을 抑制하려는限 海洋의自由는 存在할수업다 一、公平의 原則에基한 植民地返還 一、世界軍縮會議의 召集이不可缺한 前提條件 一、今後秩序잇는 世界建設을爲한 前提條件으로서 루-즈벨트·윌슨의 十四個條提案을 實現할것 來를 가지고잇는 英國은 新嘉坡等의 英國領要塞의軍備를廢止할것 지브랄타르、말타、[illegible] 것으로말미암아 英國은世界最大의 國際法 侵犯者라고 斷定할수잇다

會談前途極有望視
第二次會談도續行決定

【伯林二日發同盟】二日行해진 히틀러·웰스會談內容에關하여 確聞한건대 席上히틀러總統은 웰스次官에게 歐洲의 平和再建에貢獻하는바 적지안흠을 述하고 米國의 調停出馬를 謝絶한後 獨逸의 時局解決方針을 提示하여 다음과가치 說破하엿다 「現在의 戰爭은 單只獨英佛三國만의問題가아니라 全世界에 關連되는問題로서 現下의 國際紛爭의 根本原因은 世界의有力國民의 生存權과 死活的利益을 無視하고잇는데잇스므로 이를調整하지안흐면 根本的解決은 不可能하다」고米國의 積極的出馬를 慫慂하엿다한다 히틀러總統이 웰스次官에提示한 和平案의 內容은 다음과가트리라고한다
一、베르사이유體制를 根本的으로 修正하여 民族自決의 精神을 버리고 獨逸에 中歐의 新秩序確立의 權利를 一任하고 또植民地를 供與할것
一、또民族生存權維持立場에서 世界의有機的 經濟組織을 回復하여 各民族의 實力에應하여 公平한 分配를할것
一、以上의 條件이 承認되면 獨逸은 平和保障을 爲하여 政治的 軍事的 經濟的 如何한 協力도不惜한다
그리고 今後의 會談에잇서서는 이根本原則에 基하여 獨逸의具體的提案을 提示하여 細目的協議에들어갈模樣인데 外交消息通은 會談이續行되는것을보고 히틀러總統의 提案에는 相當建設的案이잇고 또米國側도 和平交涉의 餘地가잇다고 認定한것으로보고 그推移를 注視하고잇다 그리고 히틀러 웰스第二回會談은 二日夜乃至三日에 續行되고 更히 必要에따라서는 웰스次官은 伯林會談을 一兩日延期하게될模樣이다
【伯林二日發同盟】웰스特使는二日午前十一時 總統官邸에서 히틀러總統을 訪問하고 午後零時三十五分까지 一時間半에亘하여 重要會談을 하엿다 會談終了後 히틀러總統은 同日朝 西部戰線으로부터 急遽伯林에 歸還한 괴링元帥及 립펜트롭프外相의參集을 求하고 歐洲戰爭解決方針에 關하여 重要協議를 遂하엿는데 그結果 히틀러總統은 更히 웰스特使와 第二次會談을續行하기로 決定하엿다고確聞된다

웰스特使日程

【伯林二日發同盟】二日히틀러總統과의 重要會談을 마친웰스米國特使는 同日午後 獨逸經濟界의重鎭인 샤하트博士와 會見하고 午餐을 함께하면서 長時間에亘하여 意見交換을 하엿다 右會談은特히 웰스特使의 希望에基하여 駐獨米國大使館과 獨逸側官邊과의 打合下에 行한것인데 更히웰스特使는 三日午前에는 헤스副總統과 會見하고 更히괴링 元帥와會談하려고 自動車로써 伯林郊外 카린할로 向하여同元帥와 午餐을 함께할 豫定인데 웰스特使의 訪獨使命은 各要人과의會見에 依하여 이를 終了하게되므로 三日午後特別列車로伯林에 歸還하자 여마고瑞西로向하야 다음旅程을 進行할것으로보인다

蘇芬戰爭은 調停치안켓다
히總統態度表明

【伯林二日發同盟】二日에擧行된 히틀러、웰스會談에서는 歐洲戰爭調停問題도 議題에올은模樣인데 確實한側에서 傳하는바에 依하면 히틀러總統은 會談席上웰스特使에對하여 「獨逸은蘇聯으로부터의 物資供給에 依存하고잇는 關係上蘇芬戰爭에는 直接調停에進出할수는업다」고率直히말하엿다고한다

社說
水産高等校의胎動
期於實現을圖하라

一

朝鮮은 누구나 다잘아는바와가치 三面帶海의 半島로 海岸線의 延長이 實로 一萬七千五百八十餘粁에 達하고 沿岸地帶의 羅列한 大小島嶼와 寒暖海流의交流往來는 實로 水族棲息의 樂園을 形成한 感이업지안타. 따라서 有用한 魚族으로 朝鮮近海에 棲息하는것만도 百二十餘種에 達할 뿐만아니라 有用植物로 經濟的價値를 가진것이 또한 不少하다. 그래서 從來로 漁撈와 採藻가 盛行하여와섯는데 最近의 統計를 보면 昭和十二年末에 水産業者의 總計가 十七萬四千餘戶 人員數가 三十九萬六千餘人에 達하며 또 同十三年度의 水産業生産高를 보면 漁獲高가 八千七百八萬餘圓 養殖生産高가 五百九十二萬餘圓 製造高가 九千六百八十一萬餘圓에 達하여서 總計가 二億圓臺를 肉薄하는 現狀이다.

二

斯業에 關한 當局의 施設이 업지아니하여서 朝鮮漁業令의制定을 爲始하여 水族의保護及漁業의取締를 勵行하고 斯業에關한 團體를 助長發達케하며 指導와獎勵를 實行하고 또水産製品의 檢查가튼것도 制度를세워서 實施하며 더욱히 水産의試驗及調査에도 될수잇는限 努力을 하여왓다. 그러나 한가지遺憾이엇던것은 當業者의 斯業에關한 智識과 技能을 助長發展케하는 敎育機關이 아직 까지 不滿한 現狀으로 되어잇는 것이다. 勿論 道費로 經營하는淸津 統營 麗水 龍岩浦及 龍湖島의 五個公立水産學校와 및 漁業의 講習及傳習을 하는 講習所와 傳習所等이 업는바가아니지만 이것은 大體에 잇서서 徒弟의 養成과 以當業者의 實地訓練의 程度에 不過한것이오 何等 學術的 또는 指導的人物을 養成하여서 斯業의 發展과 向上에 對하여 根本的으로 研究하고 遠大한 計畫을 樹立하려는 機關이 업섯던것이다.

三

即 다시말하면 斯業에 關한 高等敎育機關이 不滿한것이다. 그런데 所報에 依하면 朝鮮水産會에서는 水産高等敎育機關의 設置를 目標로 基金 二百五十萬圓을 醵出하기로 大體의 成案을 어더스므로 곳期成運動을 일으킬豫定이요 또基金이 集合되면 그것을 當局에 獻納하여서 單科大學이나 또는 專門學校를 設立하도록 할 作定이라고한다. 當局에서는 勿論 歡迎할것으로 何等異論이 업슬뿐만아니라 여와가튼 業者自體의自發的運動은 極力으로 助長하여서 그目標를 達成하도록 하지아니하면 안될것이다. 여와가치하는것은 朝鮮水産業의 前途를爲하여 또는 自然富源의 積極的利用厚生의 길을 擴大強化하는것을 爲하여 極히有効한 일이다. 그러므로 吾人은 이 水産高等敎育機關의 期成運動에 對하여 滿腔의 贊意를 表하는同時에 當局에서도 積極助長하여 期於히 運動의目的이 達成되기를바라는바이다.

淸宮殿下의初御節句

【東京電話同盟】三日 宮中에서는 淸宮殿下의 御節句、日曜日에 이佳日을 마지하와 吳竹寮에게시는 照宮、孝宮、順宮三內親王殿下께서도 기쁘시게 大奥에 御參殿、天皇、皇后兩陛下御許에서 淸宮殿下를 御中心으로 御團欒하시엇다 皇子室에는 御兩親陛下께옵서 下賜하옵신 人形을 비롯하여 人形壇에 裝飾하여 淸宮殿下의 御節句를 慶祝하엿는데 內親王여러분의 御集合은 格別和睦하사 午後도좀저게지내시어 御兩親陛下께옵서는 特히 御滿悅하옵셧다고 承聞된다

伊國武官에勳章贈與

【東京電話同盟】至嚴하옵신側에서는 駐日伊國大使館附海軍武官리오르지스大佐離任歸國에 際하여 同大使과 日伊兩國間의 友好關係增進에 貢獻하엿슴을 御念하사 二日左와 如히 勳章을 贈與하옵셧다
在本邦伊國大使館附海軍武官 海軍大佐 리오르지오·리오르지스 勳三等瑞寶章

衆議院豫算總會(米穀臨時措置改正法案審議)

獨、國會를召集乎
諸事態에對備態度闡明

【紐育二日發同盟】紐育에達한UP電에 依하면 히틀러總統은近近國會를 召集하려고 考慮中이라고傳한다 이것은 웰스特使가交戰各國을 歷訪한結果 今後에 發展될 諸事態에 對備하여 獨逸의 態度를明白히할必要에 基한것이라한다

墨國石油政策失敗

【멕시코市二日發同盟】오는二月十八日은 멕시코 石油財産收容實施三周年記念日인바 收用令實施와 함께 設立된石油局은經營二個年만에 벌써 極度의 財政難에 빠져 從業員給料支拂도困難한데 카르데나스大統領은 一日勞働組合側 幹部會議를 열고近近人員整理를 行하게되리라고 石油局再編成案을 提示하엿다 이結果昨年十一月의 第二次 가치言明하엿다

蘇軍戰果를擴大

【莫斯科一日發同盟】레닌그라드軍管區司令部發表
一日 我軍은 카렐리아地峽方面에서 더욱攻勢를取하여 著著戰果를거두고 보크시河 파우콜라、코스키 瀑布地帶 헤이노키야나 카라의小邑 비프리의北方부를 占領하는 同時 비프리의 南部及 비프리灣西海岸의 카이야스니에미鐵을占領 하엿다 敵軍은 退却할지음에 비프리市에 放火하엿기때문에 同市는 目下炎燒中인데 一月十一日 부터 三月一日까지의 戰果는다음과같다
一、占領한 敵陣地 九百二十三個 그中二百三十五個는 鐵筋콘크리트 토치카
一、鹵獲한 砲五百六、機銃二千七百三十六、戰車十九臺、彈藥二萬、小銃千四百、敵機百九十一 我機損害는 二十一이다

獨白兩空軍交戰

【브뤼셀二日發同盟】白耳義政府는 一日白耳義領에 不法侵入한 獨逸空軍에게 白耳義軍用機二機가 交戰하엿다고 다음과가치 發表하엿다
一日 獨逸軍用機二機가 白耳義領內에 不法侵入해 왓스므로 白耳義空軍은 直時이를 驅逐하려고 交戰을 展開한結果 白耳義機二機가 擊墜되어 操縱士 一名은 死亡하고 [illegible] 白耳義政府는 獨逸政府에 嚴重한抗議를 提出하엿다

스탈린重態說

【스톡홀름二日發同盟】二日莫斯科로부터 스톡홀름에達한 情報에 依하면 蘇聯의獨裁者 스탈린書記長은 去月中旬부터 크레믈린宮에서 病狀에 누어 現在 相當히 重態라고한다 但病名은 不明이다(寫眞은 스탈린)

一觸即發의南米水域
英獨軍艦이遊弋中
兩國艦隊衝突說도有力

【紐育二日發同盟】英吉利貨物船사우스게-트號가 포르트리코附近에서 獨逸潛水艦에게 擊沈되엇다는 無電은 米洲中立地域內에서의 交戰國潛水艦의 行動이라하여 米國에 衝動을 주고잇는데 이場所는바로 目下米國海軍이 演習中의 水域에 近接되어잇스므로 或은 米國軍艦이 獨逸潛水艦으로 誤認한것이나아닌가하는 解說도 잇다 그러나이와同時에 二十九日以來 南米方面으로부터 獨逸海軍의 活動이 傳하여 그中에서 가장센세이슈날한것은 紐育타임스紙 몬테비데오 特電으로부터 出港한 英輸送船이 同國東北端에 있는 라질의 브라질의 南緯三〇度附近에서 大型獨逸潛水艦의 四四度 南緯三〇度附近에서 右六運搬潛水艦二隻을 左한다는 報道이다 그리고 우루과이 新聞 데이야에 依하면 一日夜南近海約二百運海上에서 英獨海戰이 잇섯다 一方에서는 兩國軍艦의 接戰說도 傳하여 그러나 모두아직 確報는업다 그러데 一方에서는

三日前 브라질의파라港으로부터出港한 英輸送船이 同國東北端附近에서 獨逸軍艦을 보앗다는情報도잇서 如何間 獨逸軍艦이南米近海에 遊弋中인것은 大體事實인것갓다 一方英國巡洋艦 도르세샤號(九、九七五噸)가 十七日 몬테비데오에 入港한다 그리고 몬테비데오에 水先案內를 依賴하여두고는 水先案內가 아직 同艦까지가기前에 午前九時 全速力을내여 二十八日에 英國南大西洋艦隊旗艦인 카디스號(九、七七〇噸)도 突然몬테비데오에 入港하여 燃料를積載하여 急遽入港한것等이 英獨艦隊衝突의 可能性을 說明하는事實이라고한다 그리고 몬테비데오 海軍側에서는 英國軍艦三隻、佛國軍艦二隻에 몬테비데오와 폰다·프다데르·에스테의 中間海上에서 待機하고잇다는 所報도잇다

【몬테비데오二日發同盟】二日 몬테비데오의라디오 포프라르 紙리오그란데(亞爾然丁南端)特電의 報道에依하면 亞爾然丁南部 케보로니아近海三百六十키로에서 英國軍艦三隻과 獨潛水艦六隻은 海戰을交하고잇는데 海戰은아직 繼續中인 模樣이다

【紐育二日發】二日紐育에達한情報에 依하면 一日 南米우루과이近海에서 다시 英獨兩艦隊間에 海戰이잇섯다는 右情報에 對하여 何等肯定을 하지안는바 AP、UP도 所報에 關하여 데 아직 確報는업다 그리고 몬테비데오市의 英國公使館에서는 何等正確한것을알지못하여 잇다

蘇支貿易에衝擊
英、戰時禁制品取締强化

【香港二日發同盟】重慶來電에依하면 英國本國이 極東方面에서 猛烈히 運動하고잇는 海參威를 團繞하는 戰時禁制品取締根據地를 設置한다는案에 對하여重慶當局은 非常한關心을가지고 그推移를 重視하고잇다한다 即重慶政府는 英國은 海參威와 極東方面諸港間의 運輸量增進하는 結果로서 蘇支貿易에 擬定되고 蘇聯의 對支援助의强化를 極度로 憂慮하고잇다한다 그리고 重慶政府의 通商外人顧問들은 重慶政府에 對하여 蘇聯이 獨蘇通商協定에 依한 蘇聯의 義務를 履行하기 爲하여 蘇支協定을 利用하고 엇는點을 指摘하고 現蘇支協定을 再吟味할 必要가 잇다고 力說하고 他方香港米國人側은 香港의 支那茶取引은 蘇聯에 獨占되어잇는 事實에關하여 조은駐支米大使의注意를 喚起시키고잇스며 또香港輸出業者도 涇大使에게 同樣의 陳情을하고잇는데 昨年中 香港으로부터輸出된 支那茶의 四分之三은 蘇聯으로向하여 積出되엇다 即英佛輸出業者는 擴張石炭갓다니 향그스·레뺑等의 軍需品이 多量으로 輸出되어잇다 또 支那로부터 物資가 香港以外의 極東諸港으로부터 蘇聯으로輸出되어잇다하며 最近 香港英國當局에서 抑留된 蘇聯汽船세렝가號가 지난一月中旬까지에 마닐라로부터 積田한 佛印經由의支那香그스레뺑은 그同樣의積田方 [illegible]

河原田前文相
汪氏를訪問

【上海二日發同盟】上海南京方面을 視察中이던 前文相 河原田氏는 武部前企畫院次長、大村元文部次官等과 同道하여 二日午前十時 汪精衛氏를 私邸로訪問하고 中央政府樹立에 邁進하고잇는同氏를 激勵하고 約一時間에亘하여 隔意업는 意見交換을 하엿다 그런데 一行은 三日出帆하는上海丸으로歸國할豫定이다

七名을追加
中央賃金專門委員

【東京電話同盟】厚生省에서는 中央賃金專門委員二十名을決定하엿는데 이것은 主로 重工業方面의 經驗이잇는 사람뿐이고 今回새로 平和産業方面의 初給賃金를 決定하기로 되엇스므로 이方面의 經驗者를 加하기로되어 左記七氏를 決定하고 二日 發令되엇다
中央賃金專門委員(追加) 東洋紡績人事部長 堀田辰男、日本陶器常務取締役 加藤理三郞、日本化學工業王子工場 勞務課長 宇賀神嘉吉、野田醬油勞務課長 茂木啓三郞、東京印刷工業組合理事長 鈴木正平、片倉製絲八王子製絲場 工場長 片倉亮平、久保田織物工業取締役兼支配人 竹內 宗十

政府提出法案

【東京電話同盟】政府는 二日左의法律案을 貴族院에提出하엿다
一、外國爲替管理法中改正法案

五原方面歸順匪
六千五百에到達

【大同二日發同盟】傳作義軍의第三十五軍을爲始한 蒙疆地區의內西各兵團은 今次我西北作戰에 依하여 潰滅的打擊을받고 歸順象分子全軍에 續續歸順하고잇는데 그들을한 蒙疆地區以來의 歸順者은 二萬을넘어 此等支那軍中 歸順을 希望하여오는 者가 日日증가하여 蒙疆地區의 治安은 一層明朗化하고잇다
協力을 誓約하여 陣中에는 보에서 更生하여 五原의 警備의 最前線에서 活躍하고잇는 歸順部隊도잇는데 蒙疆地區의 治安은 一層明朗化하고잇다

掃共軍大戰果

【新京二日發同盟】掃共第二路軍十三日誌의 高橋林部隊는 二月二十六日 東河七坊(河南省西南部永年縣西方十キロ)에서 第八路軍二千九百三百八十六旅 一部約七百을 攻擊하여 大打擊을 주어 遺走시켯다 八路軍의 遺棄死體七十二、鹵獲(輸送)二十一、小銃二十三、彈藥一萬으로 掃共軍 近來의 大戰果엿다 高橋에는 아무損害도업섯다

衆院本會議

【東京電話同盟】二日衆議院本會議는午後一時十八分에 開會하여 곳日程에 들어가
一、第一號昭和十五年度歲入歲出總豫算追加案
一、特第一號昭和十五年度各特別會計歲入歲出豫算追加案
을上程하고 三土忠造氏(政友)로부터 委員會의 經過及結果報告가잇슨後 討論업시 원案대로可決하엿다 [illegible]
一、昭和十五年度一般會計歲出財源에 補充하기爲한 公債發行에關한法律案
一、昭和十五年法律第八十四號中改正法律案(支那事變에關한臨時軍事費支辨을爲한 公債發行에關한件)
一、職員健康保險特別會計法案
一、作業會計法中改正法律案
一、遞信局東京出張所廳舍、工場其他建物及그附屬建物設備의新營擴張에關한 [illegible]에關한法律案
一、昭和十三年法律第五十三號中改正法律案(印刷局[illegible]에關한件)(以上政府提出)
을 一括上程하여 [illegible] 九郞氏(民)의 報告대로 可決하고
一、稅務所得稅法中 改正法律案(政府提出)
을 上程하여 木村法相으로부터 提案理由說明이 잇슨後委員會에付託하고
一、金剛山航道株式會社及 [illegible] 航道株式會社所屬航道의 買收에對한 補償을하기爲한公債發行에關한法律案(政府提出)
을 上程하여 松野遞相으로부터 提案理由說明이잇슨後 十八名委員에 附託한다음
一、樺太地方鐵道補助法中改正法律案(政府提出)
을 上程說明한後船員保險特別會計委員會에 附託하고
一、恩給法中改正法律案(政府提出)
을上程廣瀨法制局長官으로부터 提案理由說明이 잇슨後 川崎己之太郞氏(政中島)의 規定은 恩給을 支給하는 年齡이너머젓다 그리고 當局 [illegible]
[illegible] 一、恩給年齡에關하여 는現在의 方針을 變更생각은 업스나 將來가업도록하겟다
二、[illegible]等에 對한 恩給支給은從來慎重히研究하엿스나現在로는 支給할수업다 이에對하여는다른 方法으로 優遇方法을 考慮할 必要가잇다 官公吏에 限定되는 것은 制度의性質上不得已하다
[illegible]二氏(航大) 恩給加算年의 增加에 關하여 外地勤勞者의 心理的 影響을 미리 考慮하엿는데 改正의要點을어데두엇는가
一、勅任官以上官吏가 다른營利會社에 轉出한境遇恩給을停止할생각은업는가
一、恩給制度에關聯하여 官吏制度의改革、技術官의 優遇及官吏의身分保障令適用의 不當한것과
一、養老年金制度
에關하여政府의所見을質問하자 吉田厚相 官吏制度改革에 關하여는 目下研究中이다 養老年[illegible]
[illegible] 一、外地加算[illegible]
一、改正[illegible]恩給支給의公平을 期하는點에 잇다고 答辯하고
一、[illegible]法案(政府提出)
[illegible] 附託하고 二十八分 散會하엿다

殉職六勇士의
盛大한合同葬

【東京電話同盟】지난二十五日滿洲로부터의 飛行途中에 京都府下에서 墜落되어 殉職한 實藏寺久雄中將、岡田已三夫少將、辻俊春中佐、根本功、土井義夫兩准尉、黑澤功技手等六勇士의 合同葬은 二日午後二時부터 航空總監部總務部長鈴木中將이 祭主가되어 牧野少將이 葬儀委員長이되어 靑山齋場에서 執行되엇다 白布로덥힌 大勇士의 遺影을 正面 祭壇에安置되고 天皇皇后兩陛下御下賜의 幣帛供物其他 皇族諸殿下의 供物 [illegible] 等이 各方面으로부터의 花環等으로 式場을더피어 勇士의 偉勳은 一層빛낫다 陸軍三長官東條航空總監以下 航空總監部職員、航空關係者를 爲始하여 오로지 滿洲國治安部大臣代理로 그로나우츠 航空武官、大佐及 實藏寺初枝、岡田芳子、[illegible] 子의 各未亡人 [illegible] [illegible] 母堂[illegible] 其他遺族의 會列席하여 [illegible] [illegible] 參列者 [illegible] 告別式에 올맛는데 參列者三千名을 넘어 空前의 盛儀를 呈하여 式은 [illegible] 午後三時半부터 一般의 告別式이 잇서 그리고 遺族의 告別로써 끝마첫다

"空襲시즌"에 重慶엔恐怖心

【香港二日發同盟】重慶來電에 依하면 「空襲시즌」을 압둔 重慶市에서는 [illegible] 疏開를 하기로 決定하고 五日까지 [illegible] 人口疏散에 全力을 [illegible] [illegible]

日曜氣配

▲株式 歐洲戰局의 巴里交涉이 [illegible] 國內的으로는 中央物價委員會에서 公定價格 引上決定等 硬材料에 緊張이더바 待望中인 歐洲로부터의 刺戟을잇는情報도업고 또特別한材料도업서 變動이 不得已 鞘拔만하여 多少의 賣買에 一高一低를 反復하고 잇는 狀態이므로 特別한 材料가 出現하지안는이 保合을 깨트리기는 至難하다 고보여 休日中의 氣配도 保合이다
東新 百四十圓三十錢 大新 七十三圓 鐘紡 百六十九圓 新鐘 百十圓二十錢 滿業七十八圓三十錢
▲綿布 歐洲戰爭當時 輸出激增을豫想되던 邦品綿布가 事實上 英國僑買其他經濟外交에 阻害되어 多少期待가 어긋나게되어 高價買戒氣分은除去되지안코 市勢도 그날그날으로 一進一退의 商狀을 反復하고잇다 人氣에 刺戟을주는 材料가업는限 當分間 이保合을繼續할것으로보인다

八面鋒

◇ 齊藤氏懲罰問題는 紛糾에 紛糾를 거듭.
◇ 도리어 同氏問題는 今番議會의重點을 어든 感이不無.
◇ 問題의 發端에 重大한만치 過度한 紛糾는 도리어 醜態가아닐까?
◇ 英의 經濟封鎖를 排除하겟다고 獨外相 米特使에言明.
◇ 英米는 草綠同色이지만 米使에게 是害何用고.
◇ 經濟封鎖는 獨逸의 痛急處 卒口而發로 한말이겟지.
◇ 傳하는 獨逸의 和平條件을 보면 意外로 軟弱化.
◇ 그럴때면 대당초에 給作을 말지. 本格의 戰禍가 업서 和平云云은 一種의風說이 아닐까.
◇ 蘇州河問題의 解決로 英側滿足.
◇ 上海租界의 常態復歸第一步라고 自己에게 害롭지 안흔 氣候.

今日本紙四面

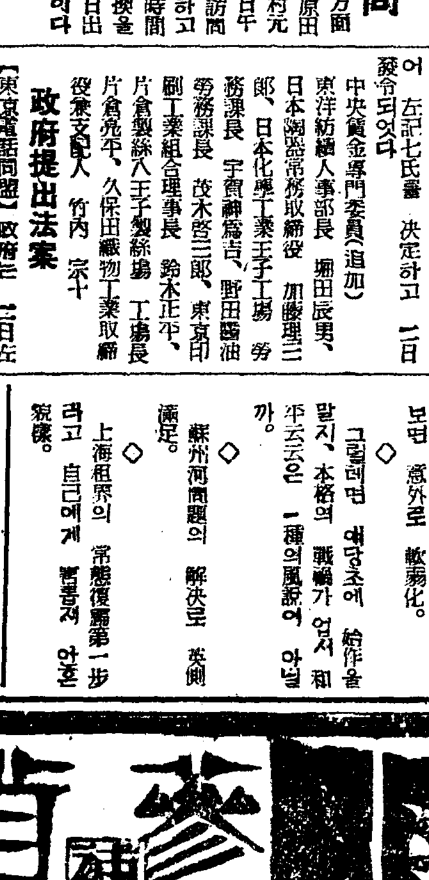

タイヤ燒付機販賣
고무신修繕業
中古タイヤ販賣
率先申込하라 現在보다將來가더有利할最新職業 「機械」업시때는고무신修繕業 說明書送呈 總資金十五圓 錢切手 中古タイヤー在庫豐富 タイヤー燒付機製作元 大輪商會 京城府西大門町一丁目八八 振替京城三七一六番

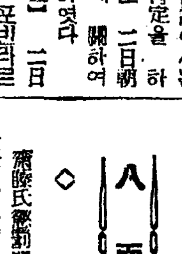

高麗人參精茶
植物性호루몬豊富含有
體位向上 精力增進
조흔맛! 쌀은效果! 香氣! 향조흔茶를 마시면서 몸이 젊어지며 더운 몸에 健康하여집니다
粉末狀人參精茶
定價 大(五○回分)五圓 中(三○回分)二圓 小(二○回分)八十錢
人參精茶總發賣元 合名會社 亞細亞貿易公司 京城府南大門通一丁目三二番地 電話本局(2)一六八六番 振替京城三○八一一番

觀相大方家
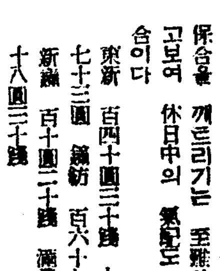
松宕先生은 年七十二 五十餘年間 [illegible] 人生[illegible]의 富貴貧賤吉凶禍福을 [illegible] 四柱八字 [illegible] 先生의 觀相 [illegible] 一年 相料金 一圓以上 [illegible] 四柱 [illegible] 一年身數 金三十錢 一生總論三圓 婚姻等事에百發百中 [illegible] 京城府淸進町五十一番地(鍾路警察署小學校前)

歐米各國特効藥及入院室完備
韓箕道內科醫院
米國生物醫學士 韓箕道
京城鍾路三丁目七番地(パゴダ公園正門東側電車線辺)
電話光化門③一八七八番

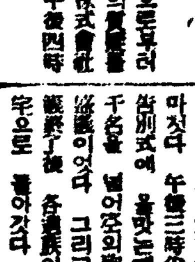
醫學博士 三浦民雄
三浦外科
入院病室完備
內科 外科 小兒科 皮膚科 レントゲン科
京城府黃金町一ノ一九九 電話 本局(2)一八四八(病院) 本局(2)三七五五(自宅)

警察官(講義合部全書)
朝鮮及滿洲警察官志願者는本會更 [illegible] 에依하야合格 [illegible] 規則 [illegible] 非常時立身出世를希望하는諸君은 即速히入會하라
京城府舟橋町九四 鮮滿警察學會

時代의喊聲! 技能第一主義

理科志願廿二倍
空前의超記錄作成
文科는法學이十八倍, 文學、哲學은六倍假量
城大豫科入學試驗今日開始

전문학교입학시험의 『문』은 오늘경 … 성제국대학예과입학시험이 오늘부터시작되엿다 문과, 이과합하여 이천사백오십명이나되는 지원자들 한곳에수용하기가힘들어 문과만은 따로떼여 용두정경성여자사범학교(龍頭町京城女師)안에서 시험을 보히는 호화판이다 문과 지원자는 대학법학파(法學科)로가는 갑류(甲類)가 칠백이십팔명으로 모집정원 사십명에 대하야 십팔배의 경쟁률이고 대학에서 문학 또는 철학을전수하는 을류(乙類)는이백육십오명으로 사십명에 대하야 육배이다 이과는 대학이공학부(理工學部)에가는 갑류의지원자가 팔백구십이명으로 모집정원사십명에대하야 실로 이십이배이라는 초기록적경쟁률을보혀주고잇는데 … 러나 의사가되는 이과을류의지원자가 오백칠십명으로 … 명에대하야 겨우 육배밧게안된는것은 새로운경향으로 주목된다 문과와이과 전체를 통하야서는 평균십이배이상의 경쟁률로서 작년보다 훨신경쟁이 심하여진것은 금년부터 영어시험이없어진것과 시험기일이일본때문에 고등학교 지원자가만히 몰린까닭이다 학과시험은 내일까지에 끗마치고 칠일부터 신체검사하고 … 학교게시장에발표하고 시험결과는 팔일부터 … 합격자를 결정하여 본인에게통지하는데 그날짜는 미정이다(사진은 이과지원자의수험광경)

大豫試驗問題

【理、文共通】國語及漢文

國文解釋(總點二百)

(一) 左ノ文章ヲ平易ナル口語ニテ解釋セヨ

詞のはたらきはいかにともいひしらずいともくくすしくたへなるものにしてひとつことばもそのつかひざまによりて事かはりはたらきにしたがひつつ樣もことにきこえなどしてちぢの事をいひわかちよろづの際をかたりわかつにいささかまぎるることなし

(二) 左ノ文章ヲ平易ナル口語ニテ解釋セヨ

心のたゆみばかりくちをしきものはあらじよろづ學の道もしかこそはあれうひまなびのほどはいかでと思ふ心の すすみより宵曉につとめ勵みてふづくゑにむかひても暮の日を短う秋の夜を長からぬやうにのみ覺ゆるをいささかものの心しり得て後はいつとなく怠りゆくならひより暇をひらきては見るにものうく筆をとりて書くに心つかれてははてはふづくゑの上にうつぶしかかるめりいとくちをしき事ならずや

書取及國文法(總點二百)

(一) 左ノ文章中假名ニテ書キタル語ノ右側ニ漢字ヲ宛テヨ

ドクサウセイとドウクワリヨクとは決してムジユンしシヨウトツするものではない。大なる天才にあってはこの二つは常に手をタヅサヘてゐた。ドクサウは決してシゲキのない所に生ずるものでない、ザイレウのコカツにヨギなくせられてシボリ出されるものでない。唯偉大なる天才のドウクワリヨクの大なるは、涵養するところのものを外見的に極めてザウサなく我が血とし肉とするが故に、往往にして恰もシウヰのエイキヤウを被むることが少ない樣に見受けられるに過ぎないのである。即ちジコ以外のものをドウクワするといふことはやがて又天人のサウザウである。

(二) 左ノ文中動詞ノ傍ニ「ヲ引キソノ種類ト活用形ノ名トヲ記セ

彼はその周囲の身なりければ五十両の金は直ちに得らるべくもあらざりき

(三) 左ノ文中ノ部分ヲ文語ニ直シソノ右側ニ記セ

死んでも命令に背くまいと思つて漕ぎ出すと風は強いけれども舟は餘りゆれなかつた

漢文解釋(總點二百)

(一) 左ノ文ニ返點送假名ヲ附シ且ツ之ヲ解釋セヨ。

方ニ孔子時ニ。可レ謂レ多ニ君子一。而日未レ見ニ剛者一。以明ニ其難レ得如レ此。而世乃日。太剛則折。士患レ不レ剛耳。… 當下 … 其太剛ニ而折レ之所上レ折 … 邪。折不折天也。…

(二) 左ノ文ニ返點送假名ヲ附シ且ツ之ヲ解釋セヨ。

五月二十一日。出玉㵎則黃河矣。河廣十里。…

(解答)

【理科甲】物理學(總點百)

1、次の事項について知るところを記せ。

(1) 毛細管現象 (2) フツクの法則 (3) 全反射 (4) 露點

2、或る木片を水に浮べたところ全體積の2-5が水面上に現はれた。その上に7瓦の錘を載せたら、木片は更に沈んで全體積の1-3が水面上に現はれた。木片の質量は幾何か。

3、熱が逃げない樣に保護されたビーカーの中に 30 立方糎の水と 20 瓦の鐵片とが入つて居て其の溫度は攝氏 10 度である。今これに 80 度の水を 20 立方糎加へたところ水の溫度は [illegible] 度となつた。此の鐵の比熱を求めよ。

4、發光體から1米距つた所に衝立がある。今凸レンズを發光體に近いある場所に置けば衝立上に大さ 16 糎の像を生じ、衝立に近いある場所に置けば1糎の像を生ずる。發光體の大さ及びレンズの焦點距離を計算せよ。

【理科乙】植物及鑛物(總點百)

(1) 下記兩者ヲ一見シテ區別スル點ヲ一ツヅツ揭ゲヨ。

A、粳米ト糯米。B、小麥ノ穗ト大麥ノ穗。C、大根ノ花トあぶらな(又ハ白菜)ノ花。D、櫻ノ花ト梅(又ハ杏)ノ花。E、赤松ノ雄花ト雌花。

(2) 羊齒類ノ世代交番ヲ圖解セ

(3) 下記ノ組織又ハ器官ハ如何ナル作用ヲナスカ。

A、木樞層。B、通導。C、氣孔。D、氣孔。E、根毛。

(4) 火成岩ノ產出狀態ヲ圖示シテ說明セヨ。

(5) 鑛床ヲ成因及形狀ニヨリ分類シ各各ニ就テ說明セヨ。

早春의呼吸
三冬에서解放된사람沙汰

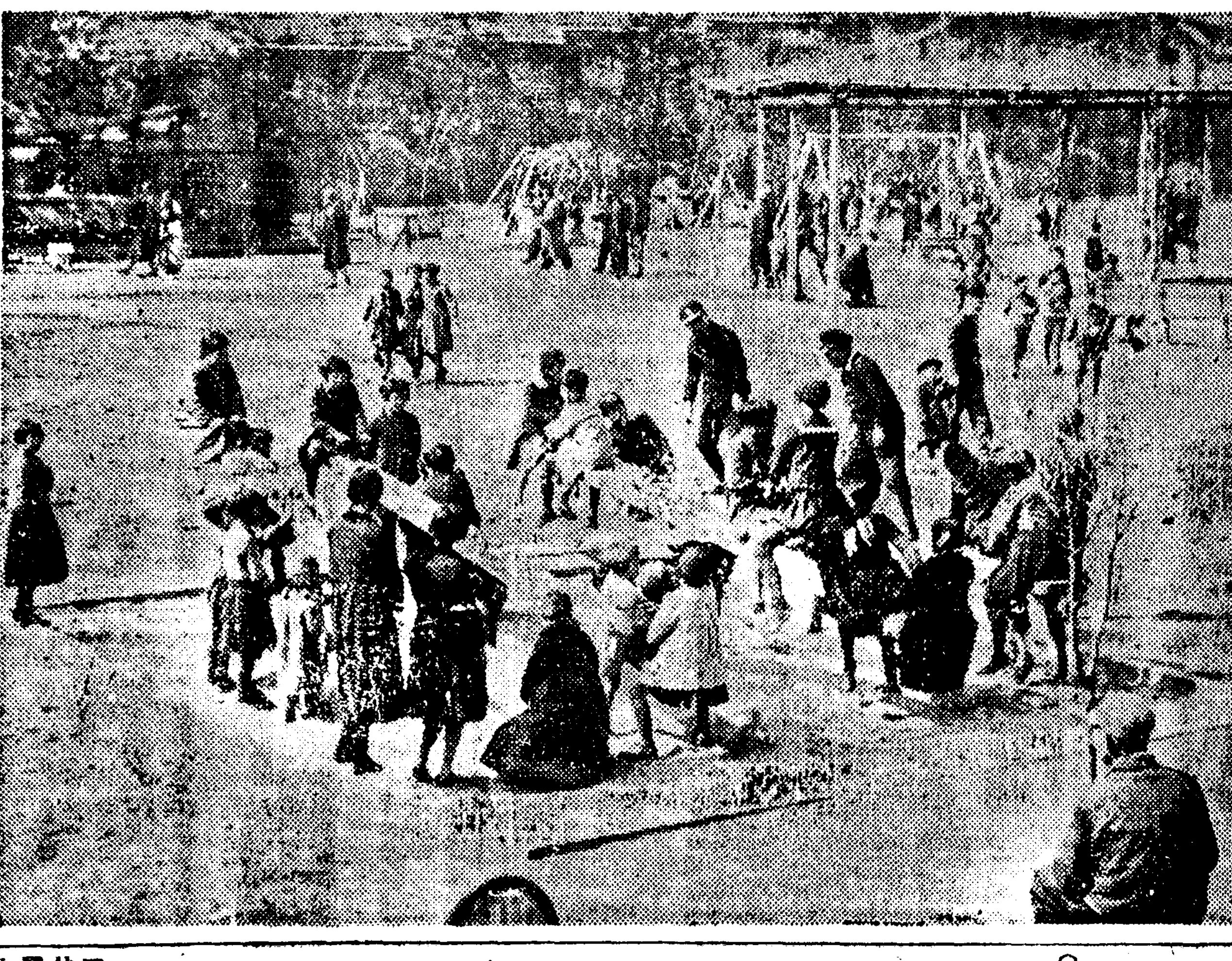

삼월첫공일인 삼일서울(서울)의 청명한날씨에 따뜻한기운으로 거리에는 사람사태가낫다 오랜추위에 부자유하서 해방된날을기다리던 장안사람들은 각기 볼일을 쏘이러나와 이날 오후시현재로 창경원(昌慶苑)오천명 덕수궁(德壽宮)은 삼천명이엇 이어서 각각 공원도리서의 첫기를옷지엇다 이밖게해방을지고 처음으로 수만명이 동원된해방의 일요일이되엇다(사진은 덕수궁 유원지에 몰린아동들)

還元되는北鮮鐵道
從業員引繼가問題
滿鐵이不讓步면局鐵큰狼狽

남만주철도회사에 위탁경영하고잇던 북선철도 수성(輸城)상삼봉(上三峰)사이와 웅기(雄基)[키]는 이분으로 오는사월일일부터 조선철도국에서 도로 관리하게되엇스므로 직접 경영하기로되엇스므로 양철도당국에서는 방금 주고바를준비를 급히하고잇다 원래 이선로는 웅기(雄基)까지 사이의 상삼봉으로 이분이나 되는것을 남만주철도회사에 위탁경영하게하여서 남만주철도회사의 사이에서 정치적교섭을 하여오던것인데 … 만주경영과 일본해와의 교통연락파 신경 도문사이에 도문선(圖們線)철도와의 연락운수판게에편리를 도모하게한것이다 그런데 근년에 무산(茂山)철광개발사업을 비롯하여 청진항의 발전확장과 그밖게 각공지하자원의 개발에따라 조선철도국에서 도로차저서 한계통으로 경영할필요를 느끼게되엇스므로 작년봄부터 조선철도국측과 만주철도측과의 사이에서정치적교섭을 하여오던것인데 … 하는거리에 장단이잇서서 일시 문제가 중대하야 … 도회사원이나 철도국에 직접경영하다가 이번에 조선측주장인 남양(南陽)까지를 좋히아서 도만철측의 주장인 회령(會寧)까지 … 청한문제이다 … 수성 상삼봉사이는 전거장이 열다섯개나잇는데 그종업원약 … [illegible]

"長老會의敎徒는
南北兩分될것이냐"
注目되는各地老會動向

예수교 북장로회 교도간에는 신학교를 평양(平壤)에 설치하자는운동과 경성에 설치하자는운동이 대립하여 지방적으로서로 대립되는듯한 형편에잇더니 지난달평양에 신학교설치할것이 총독부로부터 정식인가가되자 경기지방을 주로한 경기이남 노회중에는 이에 합류할 의향이 엄슴을 표명하는동시에 평양을 중심한 노회들과는 아주분리하여 별파를만들어도 조타는강경한태도로 그중안경성을중심으로 한노회에서는 경기이남과 함경도측노회에대하여 평양측과분리할것이 상당히 련락되어온모양으로 경기이남의 분리파에서는 새로 신학교를 조직하여경성에서 열기로하고준비중에 잇는터이다 그런데장로회의 노회수는 전조선에이십칠개소가잇는중 평안남북도와황해도가 십이개의 노회를 가젓고 그나머지 지방에서 십오개의노회를 가젓는데 평양을 중심으로한 노회는 평안도와 황해도가 일단이된모양이고 기여경기이남은 대개경성에 합류되어 새로 노회총회를 구성하는데찬성케될모양인데 여기에는 함경도측에서도 일부합류케될모양으로 조선의 오십년의역사를가진 장로회는 방금남북으로 이분되느냐 안되느냐하는 정세에잇다

石油五千桶燒失
釜山港碇泊의貨物船에火災

【釜山電話同盟】삼일오후륙시쯤 부산항에들어와잇든 동경수전회조점(東京須田回漕店)의화물선 제일소우환(第一宗羽丸) 륙백톤에 석유오천통을 싣고잇든 바 화재가 일어나서 배를 다태워 버리고 두사람이 불에 데엇는데 손해는 약이십만원이고, 원인은 조사중이다

大邱에火災
損害四萬圓

【慶北支社特電】일일오후여섯시 대구부남정(大邱府南町)일백오번지 정운룡(鄭雲龍)이집에서불이나서 그집을 태우고 방아흥지경에 … 히 구조하엿스나 미처피신하지못한 선원두명은 사상하엿는데 … 원인은 조사중이다

新京에大火

【新京三日發同盟】삼일오전두시 신경시내 동아복룡동(東亞福龍東)만주계기주식회사(滿洲計器株式會社)공장에서 불이나서 동세시반까지 … 손해는 삼십만원가량된다

高利二十四割!
專賣女工들울리던
惡質貸金業者綻露

일년에이십사할이라는 엄청난 고리(高利)로서 생활에쪼들리는 여직공들을 울리던고리대금업자가 그밋주어던돈을 중간에서 횡령하고 경찰에 고소하엿다가 이사실이 폭로되어드리어 취조를받고잇다 부내죽첨정(竹添町)삼정목 이백사십번지십오호 이용헌(李容軒)은 종로혹정육번지의오십팔호에 살며 인의정(仁義町)에 … 이 … 연초공장에 여직공으로잇는 오경순(吳京淳) … 등을 상대로 … 여직공들을 울리던 …

全오―츠

劍橋大學連勝

【倫敦三日發同盟】一八二九年以來 世界最古의 歷史를자랑하는 第二十九回 劍橋、牛津兩大學對抗보―트레―스는 …

유―고・데杯選手
印度에서活躍
單複兩選手權獲得

…

미들級爭覇戰에
新銳젊은選手出現

지난一月二十九日 …

米國陸上은왜强한가

…

데杯選手養成
合同練習會

…

厚生文部省에提出
六大學野球標準

…

世界陸上十傑(三)
◇五萬米競步(二〇米)

1、회이트록(英)四時三〇分四秒
2、필내(佛)四時四十五分二
3、욘스나―(瑞西)四時四五分四
4、인그흐(丁)四時四十七分四秒
5、론돗아라이넨(芬)四時四八分五九秒
6、에―베링(瑞典)四時五〇分一六秒
7、텍(獨)四時五一分四秒
8、그라스멘맨(丁)四時四分六秒
9、프지아이넨(芬)四時五七分
10、아렌드스(獨)四時五分三秒

◇高障碍

1、월코트(米)一三秒八
2、헤지스트(米)一四秒一
3、파―머―(米)一四秒二
3、린드만(瑞典)一四秒二
5、한프레이(米)一四秒四
5、투리지(米)一四秒四
7、크라바(獨)一四秒六
7、군토망(獨)一四秒六
9、루뒤건(佛)一四秒七
9、빌만스(獨)一四秒七
9、베게나―(獨)一四秒七
9、아예드(瑞西)一四秒七
9、뷔라셀(和)一四秒七

◇中障碍

1、헤링그(獨)五一秒六
2、곡항(米)五一秒九
3、그라비(獨)五二秒
4、헬리킹(米)五二秒八
5、라슨(南)五三秒一
6、빌다(芬)五三秒二
7、스톰스크룹(芬)五三秒四
8、씨몬스(米)五三秒五
9、페데리아(伯)五三秒六
9、안드레(佛)五三秒六

香山産院 (許英肅産院改稱)
姙娠 分娩 婦人診療
院長 女醫 谷山英子 (許英肅改名)
京城府孝子町一七五 電話光化門二〇三〇番

天氣豫報

… 來日은개엿다가대로 …
昨日最高 五度五 〃最低 零下六度
三日朝最低 零下四度九
同 正午 四度五

今日의라디오

第二放送 ▲午後六時 라디오日曜學校 ▲同六時三五分 … ▲同七時三〇分 … ▲同八時 … ▲同八時三〇分 … ▲同九時 …

曆

▲三月四日(月曜日)陰一月二十六日 ▲干支―丙午 ▲日出―午前七時一分 ▲日南中―零時四五分 ▲日入―午後六時三〇分 ▲晝間―十一時二八分 ▲月出―午前三時四六分 ▲月入―午後二時一四分 ▲滿潮―午前零時五五分 午後一時五五分

醫藥

여학교입학시험에 첨부하는 지원아동의 소견표에 칭찬만써 …

パンタリン
鎭痛 鎭靜 注射前
10・50・100錠入 有資格者限乞試用
京城 三龍製藥社 樋南町135

高級寫眞 金剛寫場으로 京城優美館前

謹告 …

朝報內

痔疾 …

事務員採用

古本高價買入

林野至急安價賣渡 二萬二千坪 果樹園住宅地向キ

文化住宅設計・建築設計・各機械土木鑛山圖案製作及トレース 東洋圖工社

參기름 東亞開城 東亞製油所

ツバメ寫眞機 無代進呈 ツバメ寫眞機商會

小兒의설사와消化不良에 베―비―散 製造發賣元 京城株式會社新井藥房 北鮮代理店 清津株式會社清津新井藥房

젓不足

淋疾治療新學說 佛國기라드博士發表!

現代科學의偉力!

獨逸도마크博士(一九三八年度노―벨醫化學賞授與者)가 創製한 治淋特效成分ズルフオンアミド(サツタリム主成分)가發見된以來淋疾其他 諸疾患에 特効하여 全世界治療醫學界에 一大變革을 惹起하엿다 그리하야 全世界科學者들은 競爭的으로 注意를集中하여 ズルフオンアミド劑療法에對하야 治療効果를多角的으로 硏究하든中佛國기라드博士는 드되여 ズルフオンアミド와 フエニールアゾ―26―ヂアミノピリヂン과結合한것을 服用하면 ズルフオンアミド만服用하는것보다 其治療的効果가 二倍나卓越하다고 實驗報告를發表하엿다

サツタリム의化學成分은 普通化學療法劑와相異하다

サツタリム化學成分은 4(4アミノベンツオールズルフオンアミド)ベンツオルズルフオンヂメチールアミド、ベーター、フエニルアゾアルフア、アルフア・ヂアミノピリヂン」인대佛國기라드博士의發表한 治淋特効化學成分이全部드러잇슴을 普通말하는新化學療法劑보다二倍나더잘듯는것이 立證된다

サツタリム의 治療率百%

サツタリム의治療率은기라드博士가 發表한 特殊成分이드러잇기때문에 其治療率은 治淋劑中에 最高率이며 斯界最高權威醫學博士諸氏의 實驗報告에依하면 患者의攝生如何에 따라百%(百人中百人)의 完治者를볼수잇다고 發表하엿다

實驗推獎
醫學博士 佐藤 先生
〃 朴昌薰 先生
〃 鄭槿陽 先生
〃 李鶴松 先生
〃 石津 先生
國際病院長 梁珍鴻 先生

治淋特効 サツタリム 殺打淋

【錠】 【顆】
急性用 五圓
慢性用 十二圓
頑固用 二十圓

京城府竹添町
總發賣元 新興製藥所
支店及出張所 北京・大阪・滿洲・ハルピン

大小工場의建設은 郡部에分散할方針

平南道會의要望에當局側重要한言明

民間側의積極的協力을要求

【平壤支社發】 공장유치라는것은 한지방의 발전상 막대한영향을 가지고잇는것으로 도시만아니라 각군부에서도 대공장을 유치하고저 자기크게 노력하고잇는것이다 이에대한문제는 금번개회중인 평남도회에서도 논의되어 재산회에 황금(黃金)의원이 방공상지방개발상 공장을 분산할것이라는의견을 말하여 다시제출에 개천(价川)조강화(趙康和)의원이 역지군부에도 공장을설치하도록 도당국에서 적극적알선이어떠냐? 하고묻고 개천에도 화학공장을 설치하도록해달라고 요청하엿는바 잇는데 이에대하여 석전(石田)지사는 다음과가치당국으로서도 공장의군부분산은바란다고 종종한바임을 표시하여 각군부지에게 다대한격려를 주엇다

「도당국으로서도 공장을군부에 널리 설치케하려고 생각하고잇다 다만대공장의 건설을위하여는 공장을유치하랴는 곳에 여러가지조건이 구비하여야되는것이니 이점을 고려하여야할것이다 여러분도그러한 경우에는 적극알선에협력하여주기를 바란다」

簡易校昇格爲해 基地二千五百坪寄附

咸興劉氏兄弟의特志

【咸興】 함흥부영정 칠십오번지 유병제(劉炳濟)씨는 사회사업에다 관심을 만이가지고잇는분으로 이번전평군주이 신창리 간이학교를소학교로 승격운동함에따라 아프로승격이 되면 교실증축할 기지가업서 곤난하다함을 듯고 작고한 자기형님이 간이학교창립시 기지일천 백여평을 기부한동부를바더 그 학교에면접해잇는 기지에서 또 기지일천사백여평을 승격운동기성회에 기부하엿다는데 기성회 의원들과 학부형 일반주민들은 감사하여마지안는다고한다

危險한불작란

平壤에또火災

【平壤支社發】 삼일오후 여섯시에 평양부내에는 인흥리(仁興里) 삼십칠번지 김영진(金永鎭)방에서 발화한것을비롯하여 부내에 네건의 화재가 잇섯는데 손해는 전부합하여 육백오십원가량밧게되지아니하나 그원인은 실로 그중 세건이 아이들의 불작난이라고한다 날이따스하여지니까 아이들이 바깥에나와 놀게되는동시에 아직 불에미련을가지고 장난을하는까닭에의한이 잇한데 보호자들을위하여 일반가정에서는 특히주의하라고한다

平南道會閉幕

諸般議案을圓滿議了

【平壤支社發】 제구회평안남도도회의 최종일의 회의는 이일오전십시이십분개회, 벽두에 석전(石田)의장으로부터 개회당일황군장병에대한 감사전보에 대하여 북지방면최고지휘관 다전(多田)大將으로부터 감사의 답신이 잇슴을 보고하고 뒤이어 작일 제출된 건의안의 심사위원회를 대표하여 송미(松尾)의원 작보한바와가튼 팔개건의안에 『진남포축항을 십오년도에 실현할것』(黃澗議員提出)일건을가한 구개건의안전부를 채택한것을 보고하여 전원이 일치찬성하여 본회의에서도 그대로 채택을 결의한다음 작일에 계속하여 각의원의 요망의견의 진개가 잇섯다

▲草基碩議員(平原)
○도회 의사장(도회의실)을신축할것

▲松尾議員(平壤)
○소학아동의 체위향상과 교통난완화를위하여 그들의 전차통학을 금지할것
○제이인도교는 조속히기초공사에 착수하고 대동강철교를 인도로쓰게할것

▲崔鼎默議員
○예산편성에는 민의를 충분히반영하고 요망의실현을 가하라
○토지가격폭등의 주요원인인 암브로카-의 취체를 강화하라
○관청사무의 신속처리

▲宋齊俊議員(中和)
○순천상수도의급속실현
○도비보조로 면지원 지방유지의 만주시찰을 종용할것

▲朴亨基議員(順川)
○순천에도립의원과 농업학교를 조속실현하라
○순천지구개척
○순천배수, 하수공사
○순천에농사시험장설치
○순천에농민훈련소설치
○소화생의기생충 철저구제

▲崔正洙議員(平原)
○산미증식에 지하수사용장려
○비료의공정가격준지
○구장(區長)의급여제실시
○순안의면(順安面)학교를 지정학교로하라

▲森田議員(平壤)
○애국부인회와 국방부인회의 적극지사업원조

▲黃澗水議員(大同)
○저축장려의강화
○소비절약의철저 (학교교과서의재이용등)

▲金鎭默議員(安州)
○안주 명원지방에 수리게(水利契)를창설케하고 도비를보조하라
○교원의대우개선 사범학교창설
○소학교아동에 점심때더운물을주라

▲金錫鉉議員(江東)
○소학생의복만는 순면으로하게할것
○소수민의보건
○농업용자동차신설소비
○도로개수, 교량가설등
○면직원대우개선

▲李鍾議員(成川)
○안주읍에여자중등학교설립
○관업의적극화
○유도회(儒道會)의강화
○서선중앙도의 선천유내등 파실현
○소학교교원충증
○회창(檜倉)에공의배치
○토지개량의확대

▲孫議員
○대소학교문제해결을 위하여 농촌의 자기방위을 장려할것
○그외에서 면작을장려하라
○연료의배급원활

이상으로 전의원의 대략한의견진술은 끗낫는데 김원갑(金元甲)대동(大同)의원발언을요구하여 송미(松尾)의원이 요망한 소학교아동의 통교시 전차통학금지안에 대하여 반대를하고 오히려아동들을위하여 통교시간에는 일반승객이 전차타는것을 사양할것이라고 역설하였다 이때의장이 러나서 폐해에당하여 한마디인사를하겟다고전제하고 각의원의요망의견과 열성잇는 심의를총하여 느낀바가 크다 예산심의에있어서는 각위의 뜻하는바를 따르고명년도도 그 의사를 예산편성에 있어서 실로 반영하려한다 특히 현하 가장 중요한 문제인 식량대책과 저물가정책을위하여는 계별이 신중하기하려하는데 이에대하여는 도민의협력이업서서는 안되겟다 어떠튼이 가장요망한 식량, 안주의 한해구제를 위하여는 일등수의를하여 그구제에 만전을기하려는데 여러분도 조력의건을 시시로 알려주기를바란다 그외 면화가격문제 원등 학교직원의 대우개선도 조속개선하기에 부하고저하는데 지사로서의 권한에는 제도가잇스므로 숙히생각하고 그러치못한것은 계속개선하여 나가려한다 끄트로 회의의사정을 여실히본한 신문기자제위에게 진심으로 경의를표한다 라는 일장의대회사를 진술한데 대하여 의원을 대표하여 영목(鈴木)의원이 간단한답사를하고 박수리에 일천이 상정안건의 예산을요리한 제구회도회는 원만히막되엇다 때는오후한시

厖大豫算을俎上에 忠南道會도遂開幕

劈頭에盡忠報國을決議

【忠南支社發】 전번도당국에서 사칠백이십오만원에 비하여 사백팔십일만칠천사원이 팽창한총예산 천이백육십칠만사천원의 방대한예산을 심의할 제십이회 충남도회는 이일오전부터시작되엇던도청제일회의실에서 의원이십오명의 전원출석으로 개회되엇다 먼저 궁성요배 황국신민서사제송의 순서를 지나의장으로부터도회성업을 선언한다음 서기의의안낭독이잇섯고 지사의 연술이 끗나자 택기(澤崎)의원으로부터 기원이천 황군장병의 축비상시를당해서 우악하옵신 조서(詔書)를 어하옵신데 대해서 거도일치(擧道一致)로 황은에 감사하옵는 적성을 다하자는 긴급동의가 잇섯고 그다음 임창수(林昌洙)의원으로부터 방금 제일선에서 용왕매진하고잇는 황군장병에대한 감사전보를 띄우자는 긴급동의가 잇섯스며 전재희(田在禧)의원으로부터 작년한해부인한 이재민의 식량난을 기대생각하고 군용면 산설사용 대부해준 조선군에대한 감사전보를 띄우자는 긴급동의가잇섯고 뒤이어 김정환(金正煥)의원으로부터 전몰장병의 영령을 위로하는 일분간묵도의 긴급동의가잇서 모두만장일치로 결의되엇다 그리고 의장으로부터 한시간의 휴회를선언하였다

오후한시정각에 의회는 다시 열려 민재기(閔載祺)의원으로부터 이번강원도청의 화재에대하여 윤(尹)강원도지사에게 위문전보를띄우자는 긴급동의가잇서 역시만장일치로 협찬을 어든다음 실전(室田)내무부장의 예산설명이잇섯다 그리고 소화십오년도의 세입출예산총보면 다음과갓다

○歲入
二百五十四萬四千三百六十七圓 經常部豫算額
九百五十二萬二千六百三十七圓 臨時部豫算額
合計 一千二百六萬七千四圓

○歲出
百六十五萬六千四百八十九圓 經常部豫算額
一千四十一萬五百十五圓 臨時部豫算額
合計 一千二百六萬七千四圓

의장으로부터 삼일은 일요일인 때문에 하로동안 휴회를선언하자 뒤이어 민재기(閔載祺)의원으로부터 이번에상정된 모든의안의연구를 충분히하기위한 이틀동안의 휴회를제의해서 협찬을엇고 오후두시반 제일일의일정을 맛치엇다 그리고 상정의안은 다음과갓다

第十二回忠南道會議案
第一號議案 昭和十五年度忠淸南道歲入出豫算의件
第二號議案 昭和十五年度忠淸南道恩給特別會計歲入出豫算의件
第三號議案 昭和十五年度忠淸南道朝鮮簡易生命保險積立金의預入에依한預金部資金轉貸金特別會計歲入出豫算의件
第四號議案 昭和十五年度忠淸南道罹災救助基金特別會計歲入出豫算의件
第五號議案 昭和十五年度忠淸南道兒童獎學資金特別會計歲入出豫算의件
第六號議案 忠淸南道道稅賦課規則中改正의件
第七號議案 忠淸南道道立醫院使用條例中改正의件
第八號議案 忠淸南道特別稅賦課規則中改正의件
第九號議案 昭和十五年度忠淸南道使用料及手數料徵收規則制定의件
第一〇號議案 昭和十五年度忠淸南道中小河川改修負擔金賦課의件
第一一號議案 昭和十五年度地方土木費起債의件
第一二號議案 昭和十五年度自作農地設定及維持資金起債의件
第一三號議案 道立大田醫院增築擴充資金起債의件
第一四號議案 昭和十五年度朝鮮簡易生命保險積立金及郵便貯金에依한起債의件
第一五號議案 昭和十五年度罹災施設費起債의件
第一六號議案 昭和十四年度忠淸南道歲入出豫算追加更正의件
第一七號議案 昭和十四年度忠淸南道恩給特別會計歲入出豫算追加의件
第一八號議案 昭和十三年度忠淸南道歲入出決算報告의件
第一九號議案 昭和十三年度忠淸南道恩給特別會計歲入出決算報告의件
第二〇號議案 昭和十三年度忠淸南道兒童獎學資金特別會計歲入出決算報告의件
第二一號議案 昭和十三年度忠淸南道朝鮮簡易生命保險積立金의預入에依한預金部資金轉貸金特別會計歲入出決算報告의件
第二二號議案 昭和十三年度忠淸南道罹災救助基金特別會計歲入出決算報告의件

議場風景

한해대책사업을 비롯해서 증미(增米)계획등이 전년도예산보다 대팽창을보게된 절대원인이라고! 위선 말만들어도 잉여(剩餘)노동력소화와 식량확보에 잇서 든든한 생각이 도는군。

○

일백오십만도민의 살림사리를 마타볼 이십오명의 맹장들이한명도 빠짐업시 모조리 출석한것은 열성을 표시하는 상징!

○

각각 지방민의 생애를 옹호하고 도정선처에 마전을 기할 포부를안고 장차 그재단(裁斷)방법강구에 끌몰한 모양。

○

아프로 일층 분발해서 행혀 초지에 어긋남이 업기를……

書間電氣架設을 水橋任民이要望

【水橋】 송화군풍해면수교리는 변주탁이 증설되고 일반사용가 판이증설되어 날로발전하고잇는 것은 세인이아는바이다 그런데 아직까지 시가에서 주간전기를 사용치못하여 각방면에 불편이만라 재료부족으로 실시에곤란하다 하나 사업증산으로 나오는것으로 보아 업지못할원동력이라고 할수잇는주간 전기시설은 실로

公定價格違反한 食料品商을摘發

【肅川】 평남평원군숙천(肅川)경찰서에서는 각상점 부정상인을 엄밀히조사중 지난 이십사일 평원군영유면 강상일(康尙一)외 몇상을 적기취조중인데 내용을 조사한바에 의하면 전기식료품점에서 국수를 몇몇을 육내 모범식점에 공정가격위반으로 판것이 적발되엇다고한다

豫算通過에活氣띈 各議員要望連發

◇……慶北道會【第九日】

【慶北支社發】 일천칠백여만원의 방대한 예산안을 무사히 통과시킨 경북도회제구일은 이일오후한시반 역시 종래와가치 개회

▲上田議長 지금부터 휴게의 형식으로 각의원제군의 요망사항을 듯기로하겟다고 말하여 휴게를 선언하엿는데 벽두에

▲李大一議員(慶州) 금융조합의 기구를 개혁하여 한군내에서 어도사오개는 설치할것이고 각면에지소(支所)를설치하여주기와 토목파출소(土木派出所)를 례천(醴泉)에 설치해주기바란다 그리고 산간벽지의 음료수를철저히 조사하여 위생적시설을 충분히해줄것과 점차몰락되어가는 중소지주의 구제에대하여 적절한방책을 강구해줄것

등의 요망사항을말하고 뒤이어 김재환(金在煥)의원(善山)으로부터 토지개량사업에대하여보(洑)와 유지(溜池)등의 개수를전면적으로실시할것과 경북도회의화급가요구등을 말하고

▲西野良議員(慶山) 농도장려보급과 대형선배치에대하여 요망하고 식육(食肉)용으로도살항을 듯기로는 중소(牛)의 증산과 섬의투사인 백탄(白炭)의 의 양식에 대하여 고려해주기바란다

▲尹鍾植議員(靑松) 최근신문지상에 전하는바에 의하면 그 인경험안한 이유업시 퇴직하는교원에게는 장계면직을실행한다 이라고 총독부에서 방침을결정하엿다하니 만일 이것이사실이라면 당국에서는 그 우대안으로생각지안코 강제유입예만방칭을 세울은 큰모순이 아니냐 이것이비록 도당국에서세운 방침이아니라고하더래도 속히개선해주기를바란다

▲上田議長 이기회에 교원대우문제에대하여 몃마디 말하고십다 즉학교교원은 일면지원급 경찰관리에비하면 최신조건이조라고생각한다 사범학교를나오교원은 모두 이십전후의 젊은사람들로서 초급사십원내외를 지급하는터인데 이것은현재물가 폭등시기에 다소 생활이곤란하겟는지 모르거나 이것을가지고 유지자업가 정제를 한농로 양을수는업다 금후 우대안으로서는 사택비지급등 제기편강화등의 시설로써 이천자들의 경제생활의 지원을도모하고있다

▲金龍周議員(浦項) 이간중화의실시 농촌피랍야학의 함동석치 경제경리상황의정지 음식절등제등에 대한요망 이에대하여 관계참여원의 답변이잇고

▲李光來議員(醴泉)
1、하천개수공사실시
2、도로개설
3、팔공산사방공사등의요망

▲李堂雨議員(慶州) 내지도항정책에 대하여 당국에서는 그수속의 신속을기하라 그리고이도항문제로써 상당이 만흔번잡가생긴다 노동지의도항을 만일회서시키지안흐랴거던 차라리 영여금지하여주기를바란다

이에대하여 전전(畑田)고등과장의 답변이잇섯다 다음 상주농잠학교 승격경쟁에대하여 주각편계단체에서 도의원 일동에게보내가지 진보의 피력이잇섯다

▲李義渙議員(醴泉)
1、축산학교의확충
2、농우의생사(生飼)장려
3、면포(棉布) 면사(棉絲)배급원활
4、조면공장증설
5、지하수의운용에적절한시설의요망

▲庄田農務課長 지하수이용에대해서는 방판농처(關東州)청수(淸水)기사를 초빙하여 지하수의 근본적조사를 개시할작정이다

▲朴善元議員(善山)
1、선산(善山)약목(若木)간의 도로개수
2、대구(大邱) 상주(尙州)간의도로중 낙동강(洛東江)선교(船橋)가설요망

▲張進華議員(星州)
1、농공병진정책의 급진을 제창한다
2、각소학교에간호원(看護員)의설치를바람
3、임도개설확장등요망

▲高木信議員(尙州)
1、상주(尙州) 보은(報恩)간의도로에 가교개량
2、상주시내국도포장
3、상주시내하수도의개수
4、제방개수 등의요망을 술하였다

▲林尙助議員(大邱) 의안을개회당일에배부한 부당한일이니 적어도 개회전일이나 주일전에 배부하기바란다

▲韓相永議員(英陽) 최근상동차 교통기편의혁편을보면 언제든지 정원이상을초과하여 이에따른 사고가절종하여 생긴다 이것의일회책으로는 철도병행선의자동차운전회수를 긴축하든지 그러치안크는 운행정지를시키고 그대신철도교통의편이업는곳에 돌리기를 바라나 그리고 식량운반에대하여 우선권을 주기바란다

▲鄭在保護課長 철도병행선의운전회수에대해서는 충분히고려하겟다 그러나 사실상산간지방의영업자와 철도병행선의 영업회사가 각각다른고로 이것을 전환배치하기에는 가장 어려운일이다 일반민중이 자발적으로 기차를 만히이용하면 그만일것이다

이에 조(趙)의원 불연히 이러나 『당국에서 민중의자제를파대평가하는오유이다 당국은 모름지기 지도적정책을 써야할줄안다』고반박하여 기분이 해이해저잇던장내를 새삼스리 긴장시켯다

의장사회를선언하니 동다섯시 십분이엇다

議場雜觀 (第九日)

금일은 예산안통과의다음날인지라 의원제군도 기운이빠젓거니와 여러날치뎌거린 참여원일동도 약간 피곤들한듯 간간이안저서 조으는사람까지 보인다

◇……◇

폭탄의원이라는 별명을 듯든 임상조(林尙助)군 발언순번제에 처음부터 불평만이던것이 의견진술의 최종인 이날에 드디어 폭발 원안의배부를 일즉히못하느냐는 질문에는 장내에하야히야연하다

◇……◇

조근영(趙根泳)군과 판덕(鑛)보안과장과의 다툼은 이번회의의도마등 장식한장관 조군의 인기투쟁이엿다

行方不明된漁父

屍體되어海上에漂流

洪原獵奇的事件容疑者二名檢擧

【咸興支社發】 두달전에 행방불명이된 사람이 참혹한시체로 바다에표류한것이 발견되어서 기괴한그범인 세명을 일망타진하게 되엇다

신포읍대평(大坪)사는이용영(李鍾榮)는 지난일월오일오후부터 돌연행방불명이되어일반는그 행방에모두 수소문하기가 룽여가며 농업을 가지고잇던바 그후그사람의 신변사정에 판하여서 용대수재소 소방(小方)주선등도하여 조사를 진행한결과 여러가지 점으로 유인되어서살해되얏고 혐의가 농후하게되어야 단진하하고서 피의자를 수사하고잇섯다 그리하여 전진(前津)이학규(李鶴圭)그편내원리(來源里) 이팔용(李八龍)서호진(西湖津)고모(高某)등세명을 인치하고서 구련취조를하엿스나 도모지지백하지안코잇섯다

일편그사건을 피의자들의거주지 홍원서(洪原)로 옴겨가지고서 방중(嚴重)을 국개하기에힘하다서왓는데 파면 그의시체는이월십일일 오후에 삼호(三湖)근처 바다에서 발견되엇스며 일신에 잡은것에 절편서 참살된 것이 판명되엇다 이리하여 피의자를 조사한결과 요즈음에는그를 죽인것을 자백하엿다고 하는데 그들은모든밀어(密漁)를로서 밀어하고잇은 현장을들키어서 죽인듯하다고 보고잇스며 해상의엽기적사건으로 계속하여 그동기범행등을 조사하고잇다고 한다

南北馬船

◆연해쪽에서사는 반농반어(半農半漁)민들은 매년해빙후에 『배』떠나기 메칠전 아플두고 정월보름날을 당해서 당제사를지내는일이잇는데◆지나간 음력정월보름날 황해도옹진군동남면 사곳리(東南面沙串)에서 당제사를 지내랴고 그동리뒷산언덕에 잇는 서황당아페다가 그전날에 크다란 솟한개를 거러노코 뚝껑을덥지안흔채로 두엇다가◆이튼날인 보름날새벽에 제관삼인이 올라가서 제찬을끄리려고 솟을드려다보니◆솟가운데에는커다란 구렁이한마리가 솟테그뚝차게 들어잇서머리를벗쩍든후에 혀끗를 너덜너덜내밀며 눈을부릅떠고대들므로제관들은 혼비백산하여 삼십육계줄행랑을 처서 동리로나려가 여러사람을다리고 다시올라가보니 ◆구렁이는 벌서 저갈데로갓스므로 나종에는 당제사를 무사히 지내나◆그런데이전부터도그서황당아페 산언덕에는 커다란 구렁이구멍이 잇섯다고한다 (甕津)

三國志

韓龍雲 譯 / 熊超 畫 【117】

青梅와煮酒 (二)

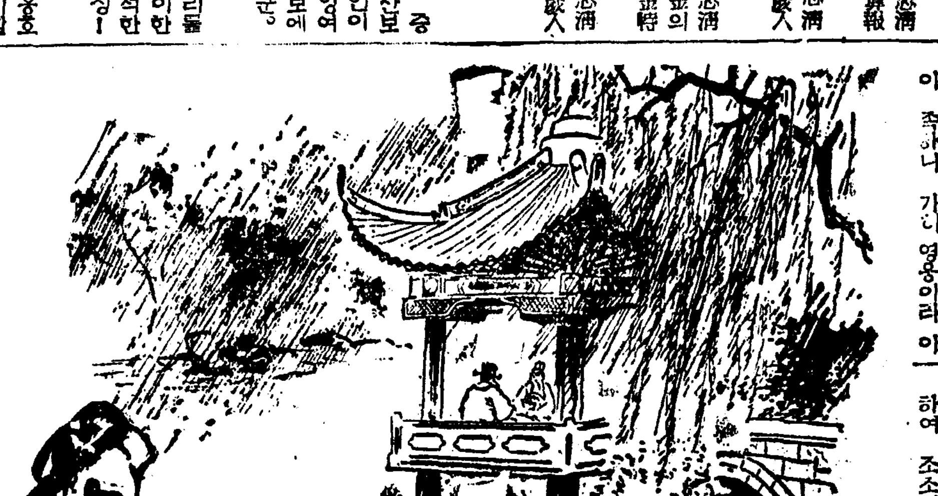

「용은 능히 크기도하고 능히 적기도하고 능히 오르기도하고 능히 숨기도하나니 크면 구름을 일으키고 안개를 토하며 적으면 개가에 숨고형상을 감추며 오르면 우주새이에 날라오르고 숨으면 물결 가운데에 잠기나니 이제는 봄이 기프지라 용이 때를따라서 변화하는것이 사람이 뜻을어더 사해에 종횡하는것과 가트니 용의 물건됨이 가히 세상의 영웅에게 비할지라 현덕은 오래 사방으로 다녓스니 반드시 세상의 영웅을 알지라 청컨대 시험하여 가리처 말하소서」

「나는 육안(肉眼)이라 어찌 영웅을 알리오」

「과히 겸사치 마소서」

「나는 승상의 은혜를 닙어서 조정에 벼슬을하나 천하의 영웅은 실로 알지못하노라」

「그얼골은 알지못한다 하려니와 그이름이야 들엇스리로다」

「회남의 원술은 군사와 양식이 족하니 가히 영웅이라 이르리로다」

조조가 우스며

「무덤 가운데의 마른 뼈다귀라 내가 조만간에 반드시사로 잡으리라」

「하북의 원소는 사세삼공이오 문하에 옛아전이 만하고 이제 기주땅에 범처럼 거러안저서 부하에 능란한 사람이 극히 만하니 가히 영웅이라 하리로다」

조조가 우스며

「원소는 외양은 사나우나 쓸개가 약하고 꾀를 조아하되 판단이업서서 큰일을 당하면 몸을 아끼고 적은이를 보고 목숨을 잇나니 영웅이 아니라」

「한사람이 잇서서 이름을 여덟 준걸이라 일컷고 위엄이 아홉고을에 떨치니 유경승은 가히 영웅이라 이르리로다」

「유표는 헛이름뿐이오 실상이 업스니 영웅이 아니라」

「한사람이 잇어서 혈기가 바야흐로 강하고 강동의 수령이라 손백부는 참 영웅이리라」

「손책은 아비의 이름을 빙자하니 영웅이 아니라」

「익주의 유계옥은 가히 영웅이라 하겟너뇨」

「유장은 비록 종친이나 문을 지키는 개라 어찌족히 영웅이 되리오」

「장수 장로 한수등은 다 어떠하뇨」

조조가 손바닥을 치고 크게 우스며

「그무리는 녹녹한 소인이니어찌족히 이에 걸리오」

「이밧게는 내가실로 모르노라」

「대저 영웅이란자는 가슴에큰뜻을 품고 배에는 묘한꾀가 잇어서 우주의 기틀을 감추고 천지의 뜻을 삼켯다 비텟다 하는자를 이름이라」

「그러면 누가능히 당하리오」

조조가 손가락을 현덕을 가리치고 다음에 자기를 가리치며

「이제 천하의 영웅은 오즉 사군과 나뿐이로다」

현덕이 그말을듯고 깜짝 놀내어 손에드럿든 저까락이 땅에떠러지는줄을 깨닷지 못하더니 때에마침 소낙비가 쏘다지며 우뢰소리가 크게 이러나는지라 현덕이 조용히 머리를숙푸려 저까락을 줏으며 말하되

「한번 우뢰하는 위엄에 이지경이 되엇도다」

하니 조조가 우스며

「장부도 우뢰를 두려하너뇨」

「성인도 빼른우뢰와 매운바람에 반드시 변하거든 어찌 두렵지 아니하리오」

하여 조조의말을 듯고 저까락떠러드린것을 가벼웁게 가리어넘기니 조조도 의심하지 아니하엿다

비가조금 그치자 두사람이 후원으로 달려오며 칼을들고 정자아래에 이르러 좌우에서 막어도 막을수가 업는지라 조조가 그사람을 보니 운장과 익덕이라 원래 두사람이 성박게 가서 활을쏘고 도라오다가 현덕이 허저와 장요에게 이끌려 갓다는말을 듯고 황망히 승상부에와서 후원에 잇다는말을 듯고 혹시 잘못되는일이 잇슬가 두려하여 밀치고 드러갓다가 현덕이 조조로더부러 마주안저술 마시는것을 보고서 칼을들고선것이엇다。

조조가 두사람에게 뭇되

「어찌 왓너뇨」

운장이 말하되

「승상이 형으로 더부러 술을 마신다 하기에 특별히와서 칼춤을추어 한웃음을 도웁고자 하노라」

조조가 우스며

「이것이 홍문연(鴻門宴)이 아니어늘 어찌 항장(項莊)과 항백(項伯)을 쓰리오」

현덕이 또한 우스니 조조가 좌우에게 명하되

「술을 가저다가 두 번쾌(樊噲)를주어 놀낸것을 지정시키라」

하니 관장이 절하여 사례하얏다 조금잇다 자리가 허여새 현덕이 조조를사례하고 도라갓다

小切手紛失廣告

左記小切手를 紛失하얏사옵기 拾得한분이계시거든 無效임을茲에廣告하나이다
沙里院商業銀行小切手五一四六號 額面一、三百圓、振出人普成商會朴模成、振出日附昭和十五年三月二日

藥壺 藥品新藥
新規開業者는特히相議에應함
京城本町四丁目 木村藥房

優秀國産 ミリオン ミシン
代理店募集・型錄進呈
製造元 萬稜ミシン商會 京城府南大門通一丁目
發賣元 京一ミシン合名會社

烏致院支局 電話一四六番

中古樂器買入
ピアノ、オルガン、洋樂器其他高價買入 京城明治町二丁目

アコーデオン マンドリン ヴァイオリン 手風琴 ギター
山口樂器店鍾路支店

治療보다면서 抗病力을 增進식이라
鐵과肝油의綜合劑滋養 鐵肝油는多年苦心研究한結果 活性코로이드-超極微顆粒子)化에成功한것입니다。鐵과肝油의二重藥作用으로 抗病體白血球를增殖식히며 病原菌의侵入을阻止殺滅함에特效가잇고 그우에含有되여잇는 豊富한榮養料는 容易하게身體에同化되여榮養이充實하며 抗病力이旺盛한健康體를培養하야 치위가甚한이겨울을安心하고지낼수잇게하는 참으로理想的保健劑라고 賞用되고잇읍니다。
一個月分(一五〇瓦) 一圓八十錢
德用瓶(五〇〇瓦) 四圓八十錢
無代進呈 申込者에는朝鮮語文으로된說明書를無代로送呈합니다
滋美인 鐵肝油
東京市深川區佐賀町 株式會社 工藤商店藥品部

淋疾梅毒藥
強性強精藥
早漏

4日封切
マリオ・カメリーニ監督作品
主演 ヴィットリオ・デ・シーカ アッシア・ノリス
マリオ・ソルダティ共同脚色
ナポリ その風よ
新春を飾る唯一の伊太利名畫 國際映畫コンクール國民文化大臣賞杯受賞作品
伊太利アストラ 三映社提供
家庭の旗
原作 山岡莊八 監督 大庭秀雄 「日の出の町」
坪内美子・坂本武 德大寺伸・森川まさみ 高倉彰・笠智衆 槙英佐子・吉川滿子 共演
午前十時半開演
明治座

卅 卒業日의記錄 卅

卒業特輯

學生 社會

信念을굳게하자

校門을나서는동무들에게

李勳求

興亞의新春이요 春光明이充滿한이때에 學生諸君이 螢雪의 功을맞치고 校門을 나서게되엇스니 卒業하는諸君의幸福이요 歡喜일뿐아니라 國家社會가 同慶에 不堪하는바이다 生覺컨대 今日卒業의 螢雪을 가지는 諸君은 三年乃至 五六年前에 굳은決心과强한 意志를 가지고 各各 目的한바의 校門을 드러스므로써 學海에 櫓를 띄운것이다 저동안 길고 짜른 時間이흐르는 가운데에서 가지가지의 困難을 打開하고 一切의 障害를 除却하면서 一路邁進하여 螢雪의 目的을 達成한것을 回想하면 諸君의 勞는 實로多타아니할수가없다。

◇

그러나 諸君은 이때를 當하여 기쁨이 잇는反面에 걱정이 큰것이 잇는것을 알수가 잇다 그것은 學園은 單純하고 平溫하엿지만 學園을 하직하는 이날부터는 風雨가 만코 波瀾이 重疊한 社會를 向하여 第一步를 내여드디는 까닭이다。諸君의 人生으로서의 成功과 失敗가 이 波瀾과 風雨가 만흔社會에서 참된『파이로트』가 되고 못되는데에 달린까닭이다 古來로 如臨深淵하며 如履薄氷이라는 말이 잇지만 이말만 가지고는 人生渡世難을 形容키 어려웁다고 나는 斷言한다 적어도 맨발로 서퍼런 칼날을 밟고 지나가는 感覺으로 조심치아니하면 안된다고 나는 말하고싶다。

◇

卒業生諸君의 한걱정은 또한 就職難問題에 잇다고본다 그러나 이問題에 限하여서는 적어도 孟子의말인『修天爵而人爵從之』를 回想할것이라고 밋는다 諸君의 智와 德과 體가 社會에서 要求하는 充實한 修養 卽『天爵』이 完成되엇다면 諸君의 就職卽『人爵』은 問題도 아니될것이다。

그리고 諸君은 諸君自身을 商品에 比하여서 幾拾圓月給에 팔리는것을 拒絕하고 大望으로써 突進하여서 幾百圓 幾千圓의 사람들을 商品으로 使用할計劃과 度量을 가질것이다 바꾸어말하면 目前의 열에 汲汲할것이아니요 遠大한抱負와 經綸을가지고 校門을떠나서는 첫『스타트』를 떼울것이다。

◇

世上에는 悲觀論을 가지고 人生의 前途에 暗影을 던지는사람이만타 悲觀의 末路는 墮落이요 滅亡밖에 오는것이 업다。아무리 四面이 絶壁인 環境이라도 조곰도 卑怯을 내지말고 悲觀을할 必要업다。現代에 잇서서 諸君은 環境의支配를밧지말고 環境을支配하는사람이되여야 할것이다。그러자면 諸君은 信念을 굳게가지고 大望을품고 突進하는 사람이 되여야 될것이다。空漠한樂觀主義도 禁物이지만 健鬪的思想傾向을 가지고 事物을 觀察하여서 樂觀態度를 取하는것이 處世의要諦가 아닌가生覺된다。

◇

世界二十億의 一分子로 世界의 人類를 爲하여할일이 맛치 廣漠한 荒野와 開拓의 광이를기다리는것갓다。今日의文明이 前人의 開拓한 광이끗으로된것이 틀림업고 따라서明日의文明은 今日諸君의 광이로써 開拓지아니하면 안될것이다。

[illegible]

그러나 사람의생각은 自由다 [illegible] 그러므로 [illegible] 卒業期에 [illegible] 現在의 瞬間에 [illegible] 卒業生諸君의 [illegible] 다가섯는다。

週間스포—츠欄

…潑剌하고 颯爽한女性의姿態…

卒業試驗日記

普專商科 李𪸑鍾

二月十日(土) 오늘까지授業이 잇섯다。來日부터 休講이고 十四日부터 試驗이다。班안에空氣는 興奮과感激에 넘처잇섯다。敎室안의 이구석저구석에 두사람세사람이모여안저 三年間의 追憶談과 試驗걱정—그리고 卒業後의 걱정을말하고잇다。快活하고 弄舌을 잘하는K君도 오늘은 웬일인지 深刻한表情을하고 休息時間마다 스팀여페서 무엇인지 L君과말하고잇섯다。

P敎授가 貿易授業을 畢한後 三年間의 感想을말하시고『文化人으로서의 自覺과修養과 義務를잇지말고 一生을通하여 唯一의벗으로하여 世代의 뒤러지지안는사람이되라』고하셧다。放課後 歸宿하여 有耶無耶하게 時間을보내엇다。밤에들어 工夫를始作하엿스나 冊이손에 붓지안어 試驗時間表만 뚤어지도록보다가 열한時에잣버렷다。

第一日

敎室에始業하기 十分前에들어섯다。級友의 太半은벌서와 잇섯다。첫時間의 科目은『노—트』에 難句節이 만키로 定評이잇는 Y敎授의 試驗이엿다。豫想과는 달리서 平時보담은 平易한問題를出題하여 試驗畢한後도 意外의 安心에 級友들은 感歎의말을連發하엿다。나는Y敎授의 科目에全力을 다하여準備하엿길래

둘재時間의 L敎授의 科目은自信이업섯스나 豫想의 點數는마줄것갓다。歸宿하여工夫하려고하엿스나 寄宿舍生들의作亂소리와 마음이 鎭靜치못하여 헛時間을보내엿다 來日부터는 學校圖書館에서할려 참宿舍가는感이잇다。

來日은 이番試驗中의 第一難關이다。Y敎授의『景氣變動論』과 P敎授의『農業政策』은科目自體는 우리들에게 가장魅力을주는 學科이지만 試驗科目이라면 不信의 印象을 준것은 참섭섭하다。

[illegible]

卒業式日割

●中等學校部

▲京畿中學 三月五日 午前十時 一六七名
▲京畿商業 三月四日 午前十時 九九名
▲京城農業 三月五日 午前十時 七六名
▲仁川商業 三月五日 午前十時 卅分 九九名
▲京城職業 三月六日 午前十時 四〇一名
▲中央中學 三月五日 午前十時 卅分 一一〇名
▲東星商業 三月四日 午前七時 七三名
▲漢城商業 三月五日 午前十時 卅分 一〇一名
▲京城鐵道 三月十四日 午前十一時 二五〇名
▲昭和工科 三月十七日 午後一時 一九五名
▲京畿高女 三月二十日午前十時 一五九名
▲梨花高女 三月十八日午前十時 一〇六名
▲淑明高女 三月十八日時間未定 二三四名
▲進明高女 三月二十日午前十時 一〇三名
▲培花高女 三月十五日午前十時 九七名
▲同德高女 三月二十日午前十時卅分 一一七名
▲女子商業 三月十三日午前十一時卅分 一四八名
▲貞信女學校 三月十六日午後二時 三八名
▲槿花高女 三月廿六日午前十時 一七四名
▲向上女子實業 三月九日午前十時 五三名
▲德成女子實業 三月十四日午前十時 四九名

●專門大學部

▲彰德家庭女學校 三月廿二日午前十時 一二〇名
▲鑛山專門 三月十一日午前十時 一二名
▲延禧專門 三月十一日午後二時半 文科一九名 商科八一名 數物科一八名 計一二八名
▲梨花女專 三月十二日午前十時 文科九名 音樂科一六名 家事科一九名 計四四名
▲水原高農 三月十二日午前十時半 農學科三九名 林學科二〇名 獸醫畜產科一九名 計七八名
▲京城高商 三月十三日午後一時 八四名
▲京城法專 三月十四日午前十時半 六八名
▲中央佛專 三月十六日午前十時半 三六名
▲淑明女專 三月十九日午前十時 五〇名
▲普成專門 三月十九日午後二時 法科六一名 商科八一名 計一四二名
▲平壤醫專 三月十九日午前十時半 六三名
▲京城醫專 三月二十日午後二時 六七名
▲세브란스醫專 三月二日午後二時半 三八名
▲大邱醫專 三月二十日午前十時 六九名
▲京城高工 三月二十日午前十一時 紡織科一一名 應用化學科一五名 土木科一四名 建築科一四名 計五四名
▲京城齒專 三月二十三日午前十時 一〇九名
▲京城帝大 三月二十五日午前十時 法文學部六一名 醫學部三一名 計九二名
▲京城藥專 時日未定 七二名

女性體位의向上策

指導機關과코—취의必要

各自體育에邁進을促함

女性體育界에잇서서 그들의體位를 增進向上시키려는 思潮가 高調되기는 오래부터서라고하겟다 最近우리女性體育界를 보면 勿論前에比해서 體育을指導獎勵하는機關이 늘어서 顯著히 體力이發達되엇다고할것이다 그러나 이것을 歐米의女性들의 體位를 向上시키는 모든機關이나 또는 女性들이 直接自己들의 體力을 增進하려는 努力의 程度에 比較하여 볼때 우리女性들과는 差가잇다고 보게된다。勿論體育의 獎勵와 指導라고하는것이 社會性을 떠나서 獨自的으로 存在할수업느니만치 社會의文化機關의進步와 그의推進力이 되는 財源如何에依하여 直接間接으로 影響이되는點으로 보아서 모든것이 貧弱한 우리社會의 體育에關하여서도 先進諸國에서 實行하고잇는 體育과가치 指導獎勵하려는 마음은 懇切하나 于先次第로 兩難되는것이 體育을獎勵하는데 不可避한 財政이며 둘째는 指導者만한人物이라고생각하게된다 이두事實이 우리女性體育界에잇서서 [illegible]

◇

社會的으로 體育에對한機關과 施設이不足한關係로 男性의體育은勿論 더욱이 女性의 體育에 對하여서보면 말할수없는 形便과 事情이라고하겟다。그래서 女性의體力을 增進하는 唯一한方法으로는 學校에잇서서 體操時間의 範圍內에서 最大의能力을 發揮하여 最大의效果를갓게하는 것이 그들의 健康을 가장 效果的으로 增進하고 適切한精神敎育을 施行하는것이라고 보인다。

◇

勿論 放課後에 그들의 趣味와 興味에 따라서 여러가지運動을 繼續하여서 하는것도잇슬것이다。大體로 女性體育에關하여서는 健康增進에 社會的施設이 缺如되어잇느니만큼 女性自身들이 體位의 發達과 向上을 圖謀하는 意識下에 各自의趣味잇는 運動에對하여 熱誠으로努力하지아니하면 成果를엇기가 困難케될것이다。換言하면 女性의體位를 向上하도록 目的한指導者들이 誠心誠意를가지고 運動을하여야만所期의 目標에 이룰수잇다고하겟다。

◇

女性의體位를 發達向上시키려면 體育에對한機關과 施設이第一必要條件이되는데 이것과 지지안케 指導者에잇는『코—취』의 問題라고 생각한다。現在女性體育界의 將來를 爲하여 指導者의 [illegible]

◇

體育에對한 機關과 施設이不足하고 또한그에對한 充分한硏究와理解를 가지고잇는 指導者가 [illegible]

現下 朝鮮에잇서서 [illegible] 育朝鮮』의 建設도 [illegible] 勿論이고 그들의體育도 相當히 普及되어『體育朝鮮』의 建設도 머지안하서達成케될것을確信한다

눈오는아침

京城保育女校 田采玉

『언니!! 눈이와 눈이!』하며 同生이 흔드는바람에 곤히 자든잠을 그만 깨고말엇습니다。 [illegible]

(宿) 題가 마땅길래 [illegible]

(天) [illegible]

(散) [illegible]

(純) [illegible]

鄕愁

京城保育女學校 金太昌

[illegible]

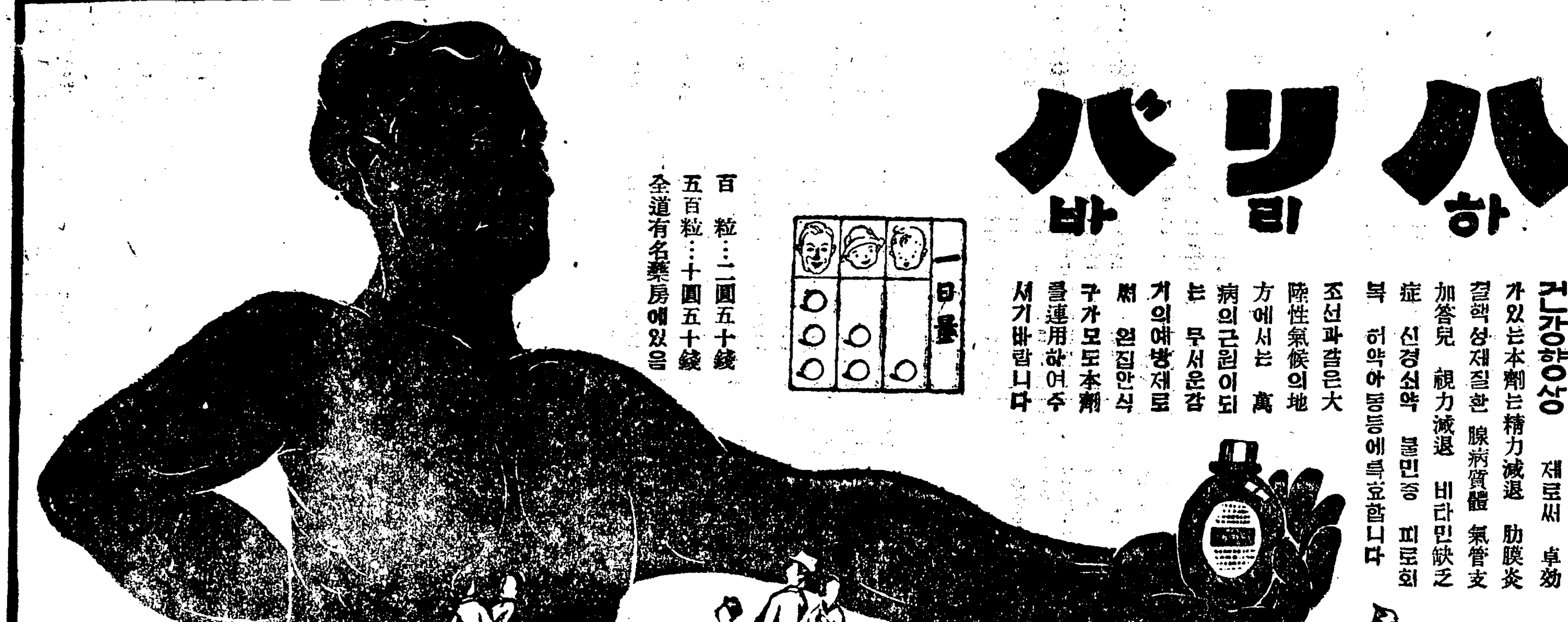

精力補充에 ハリバ 하리바

영양보급이 치병의지름길

누구를 勿論하고 늘몸전신에精力이 充滿해야만 원기잇게 每事에 재미를붓처活動할수잇고 또한모든병의원인이되는결핵등에 걸니지않게되며 혹은이것을중세의예방과치유의目的을 達할수가잇게되어자미진々한 一平生을보내실수가잇게됩니다

그러므로 무엇보다도먼저 精力(비타민에이와디ー)을補充식혀주어야만 無病長壽를할수가잇는것입니다 그러면어떠케하여야 精力(영양소)을 보충식힐수가잇느냐하면 무엇보다도비타민A와D를가장풍부히 가지고잇는 高單位肝油「하리바」를 連用하여주시면됩니다 더구나「하리바」는 從來의 肝油와달너 그홍한비린냄새와 위장에고장을일으키는등의 부작용이조곰도없으며 진국의肝油를 먹기좋게 팟알만한糖衣小粒으로 精製한것임으로 어느때나맛나게 連用할수있는약인만큼 더욱卓効가있읍니다

건강향상 재료써 卓効가있는本劑는精力減退 肋膜炎 결핵성재질한 腺病質體 氣管支加答兒 視力減退 비타민缺乏症 신경쇠약 불민증 피로회복 허약아동등에특효합니다

조선과갈은大陸性氣候의地方에서는 萬病의근원이되는 무서운감기의예방제로써 원집안식구가모도本劑를連用하여주시기바람니다

一日量

百粒…二圓五十錢
五百粒…十圓五十錢
全道有名藥房에잇음

東京・大阪 田邊商店

EB-K-71

京劇 本町三

三月一日上映番組 時間表
新興東京大浪曲映畫 廣澤虎造 出演 第一回 十一時 第二回 一時 第三回 四時 第四回 七時
男は度胸 加賀邦男 黑田記代
新興京都特作 天野屋利兵衛 嵐寬三郞 森靜子
ニュース

若劇
3月1日よりの上映時間表
ニュース 12・30 3・04 6・55
化粧雪 9・30 12・40 3・50 7・05
ニュース漫畫 11・00 2・10 5・20 8・35
文化映畫 快速部隊 11・10 2・20 5・30 8・45
一均入場料五十錢 (早朝割引有リマス)

大陸劇場
3月2日ヨリ上映時間表
花嫁競爭 10・30
ニュース 12・00 3・14 6・45
マンガ
ブラウンの山賊狩 12・26 3・40 7・11
花嫁競爭 1・24 4・58 8・24

黃金座 日活映畫
三月二日マデ 三月二十八日ヨリ
幸福の窓 10・30 2・30 6・40
黑地獄 11・35 3・35 7・45
ニュース 12・50 4・50 9・00
名君初上り 1・00 5・00 9・10
40セン均一
三月一日(愛國日)ヘ洋劇ヲ上映致シマセン

明治座
3月4日―9日上映時間表
ナポリのそよ風 10・30
ニュース 11・57 3・21 6・50
家庭の旗 12・13 3・38 7・13
ナポリのそよ風 1・54 5・11 9・48

新富座
三月一日ヨリ四日マデ 特別晝夜二回 晝一時 夜七時 料金 階上 三十錢 階下 二十錢
新興東京特作 愛憎の書 原作 菊池寬 主演 立松晃 眞山くみ子
コロムビア社超特作 ブラウンGーメン 監督 クルトノイマン 主演 爆笑王ジョーブラウン
東寶社超特作品 ロッパ歌の都へ行く 監督 小國英雄 主演 古川綠波 各レコード會社歌手特別出演

優美館
三月二日より大公開
コロムビヤ超特作日本版 可愛い餓鬼娘 主演 エディスフエロース嬢
コロムビヤ社超特作連續日本版 吼える密林 後篇 十七卷上映 フランクバツク製作 主演
新興キネマ東京大作 血の歡喜 河津淸三郞 平井岐代子 主演
事變ニュース

東洋劇場
電話光 四四九五 二五四一
傳記劇第一部金玉均傳 四幕五場
宋影作
牽牛花藝能祭
皇紀二千六百年
三月八日早日 次週 乞期待!!

第一劇場
三月一日(土曜)부터 夜半 特作 米スコット會社超 日本版 マートワーハ 主演 ボブスチール 監督
前篇後篇 空中肉彈隊 大空の魔王 天翔る時代 全部同時上映
朝鮮映畫 作品 製作 撮影 新世 主演 李圭煥 文藝峰 金一海
お嬢さんはブラウンドイルの善人だ 人の買收塔 漫畫 大家料金
劇團藝華社公演 白鶴聲作 『歸鄕』四幕五場 三月二日밤부터

桃花劇場
三月一日ー四日 晝夜二回 晝一時 夜七時 料金 大人 四十錢均一
新興現代名篇 たのしき今宵 監督 伊奈精一 主演 立松晃 眞山くみ子
米國アペックス社特 ヘンリイワナー製作 猛獸劇 アンガー
東寶映畫社超特作 花つみ日記 原作 吉屋信子 監督 石田民三 主演 高峰秀子
大笑ボーブラウンGーメン ロッパ歌の都へ行く 愛憎の書